www.tvriehen.ch

Rundschau

www.tvriehen.ch

Ausgabe 2/2021

- Einkampfmeisterschaften beider Basel in Riehen
- Leichtathletik-Schweizermeisterschaften in Langenthal
- TVR-Medaille an der Steeple-SM in Uster

Alex Stricker und Koen de Jong auf dem Weg zum Doppelsieg an den Nachwuchs-Regionenmeisterschaften 2021 der Zentralschweiz auf der Grendelmatte.
Foto: Rolf Spriessler

Henz

DELIKATESSEN

Fleisch aus der Region
100% Natura-Qualität
Täglich frischer Fisch
Regionale Spezialitäten
Rohmilch-Käse-Spezialitäten
Party-Service

Schmiedgasse 10, 4125 Riehen
Tel. 061 643 07 77

Impressum

Vereinszeitung des Turnvereins Riehen
75. Jahrgang, Nr. 2, August 2021
Erscheint 4x jährlich

Herausgeber: Turnverein Riehen
Grendelgasse 21, 4125 Riehen
Druck: Birkhäuser+GBC AG, Reinach

Präsident: Mario Arnold
Rhygarten 3,
4302 Augst
Tel. G: 061 315 12 42
Tel. M: 078 806 58 74
mario.arnold@tvriehen.ch

Geschäftsstelle: Dominik Hadorn
Rüdinstrasse 56,
4125 Riehen
Tel. P: 061 603 20 22
Tel. M: 079 319 71 31
info@tvriehen.ch

Finanzen: John Warpelin
Fluhgasse 149
5080 Laufenburg
Hauptkasse: PC 40-9178-7
Mitgliederbeträge: PC 40-32155-0
Tel.: 079 788 82 11
E-Mail: finanzen@tvriehen.ch
Krankenkassenrückforderungen SWICA an:
TV Riehen, Grendelgasse 21, 4125 Riehen

Redaktion: Rolf Spriessler
Rainallee 96
4125 Riehen
E-Mail: rolf.spriessler@riehener-zeitung.ch
Tel.: 079 702 24 86

Katharina Degen mit ihrer Weinflasche, die sie zu ihrer 50-jährigen TV-Mitgliedschaft erhielt. Sie hat in Gelterkinden ein eigenes Studio für Bewegung. Ihr Vater Peter war 1963-1968 Vereinspräsident, ihr Bruder Andreas hält mit 1:22.5 immer noch den handgestoppten Vereinsrekord über 600 Meter bei den Männern. Text und Foto: Georg Osswald

Dr Präsi meint …

Liebe TVR-Familie

Ich hoffe, dass Ihr und Eure Familien in den letzten Monaten weiterhin gesund geblieben seid.
In der Schweiz sind wir nun in einer Phase der drei G's, die für drei Begriffe stehen – die Genesenen, die Geimpften und die Getesteten. Das sollte uns doch langsam eine gewisse Art von Freiheit geben, um zu einer Art Normalität zurückzufinden. Sei dies während des Trainingsbetriebs, bei den Anlässen oder bei Veranstaltungen innerhalb des TV Riehen.
Das Vereinsleben ist nach den vielen Einschränkungen in fast allen Abteilungen wieder angelaufen und wir als Turnverein durften bereits zwei Meisterschaften auf der Sportanlage Grendelmatte durchführen. Diese Wettkämpfe sowie die Organisation der Festwirtschaft war durch den sehr grossem Einsatz von Rebekka Schmid, Dominik Hadorn und Nico Bartsch erst möglich gemacht worden. Ein Dank gilt ihnen drei sowie den weiteren nicht erwähnten Helferinnen und Helfern für die Organisation dieser Anlässe. Alle die Arbeiten im Vorfeld dieser Meisterschaften inklusive den möglichen Einschränkungen und Bestimmungen forderten über hundert ehrenamtliche Stunden.
Als nächste Anlässe stehen das Abendmeeting vom 17. August sowie der UBS Kids Cup Final Basel vom 21. August auf dem Programm. Beim Zeitplan des Sommermeetings wurden Wünsche aufgenommen und der «alte» Plan leicht angepasst. Dieser Zeitplant steht auf unserer Homepage zur Verfügung.
Am 22. August feiern wir auf der gleichen Sportanlage das 100-jährige Bestehen der Jugendriege des TV Riehen. Der Anlass findet vom 11 Uhr bis 16 Uhr statt und bietet nebst einem Grill einen Familienwettkampf. Nebst dem Wettkampf gib es noch weitere Vergnügungsmöglichkeiten.
Die Vereinswettkämpfe vom September und Oktober werden wir innerhalb des Ressorts Wettkampf beziehungsweise unter den Trainern besprochen, um die Daten sowie die Art der Umsetzung zu bestimmen.
Für alle Anlässe gelten immer die aktuellen Schutzkonzepte des Kantons Basel-Stadt sowie der Gemeinde Riehen, ebenso das Wettkampf-Schutzkonzept von Swiss Athletics oder anderen Verbänden und die neuesten Vorgaben des BAG.
Innerhalb der Vereinsleitung müssen wir noch weitere Entscheidungen fällen, um die Ausrichtung und/oder die weitere Entwicklung des Turnvereins Riehen zu definieren. Auch werden wir diverse Gespräche führen, um mögliche Nachfolger oder Ergänzungen für die Ressorts und/oder für die Vereinsleitung zu finden. Wir sind auf einem guten Weg, den TV Riehen weiterhin erfolgreich zu leiten, aber wir sind auch auf Eure Unterstützung angewiesen, um unsere Wünsche und Visionen umsetzen zu können.
Ich wünsche uns allen viel Kraft und weiterhin Geduld, um in der schwierigen Phase gesund zu bleiben und die Möglichkeit zu haben, am Vereinsleben des TV Riehen teilzunehmen.

Herzlichen Dank.

Mario Arnold

Frauen-Siebenkampf-Meeting der LV Fricktal in Stein-Säckingen

Aline Kämpf mit Siebenkampf-Rekord

Aline Kämpf in Stein-Säckingen bei ihrer zweiten Siebenkampf-Disziplin, dem Hochsprung. Foto: Doris Acklin

Die neue Wettkampfsaison begann für Nicht-Kaderathletinnen und -athleten ab Jahrgang 2000 unter sehr schwierigen Umständen. Es gab fast keine Wettkämpfe für diese Altersklassen, was die Saisonplanung ungemein erschwerte. Dank innovativen und engagierten Vereinen wurden aber kurzfristig Anlässe mit der erlaubten Anzahl Athletinnen und Athleten organisiert. Der LV Fricktal gehört zu diesen Vereinen und organisierte am 16. Mai in Stein-Säckingen einen Siebenkampf für Frauen.

Neben den 10 Athletinnen waren fast gleich viele Helferinnen und Helfer zwei Tage beschäftigt. Starten durfte dabei auch Aline Kämpf. Wegen einer hartnäckigen Oberschenkelentzündung visierte man noch nicht die U23-EM-Limite von 5500 Punkten an, sondern wollte einfach wieder einmal Mehrkampfluft schnuppern und sich mit guten Leistungen für andere Anlässe aufdrängen.
Letzteres ist Aline mit 5 neuen persönlichen Bestleistungen sicher gelungen. Eine erste gelang ihr bei der Startdisziplin, dem

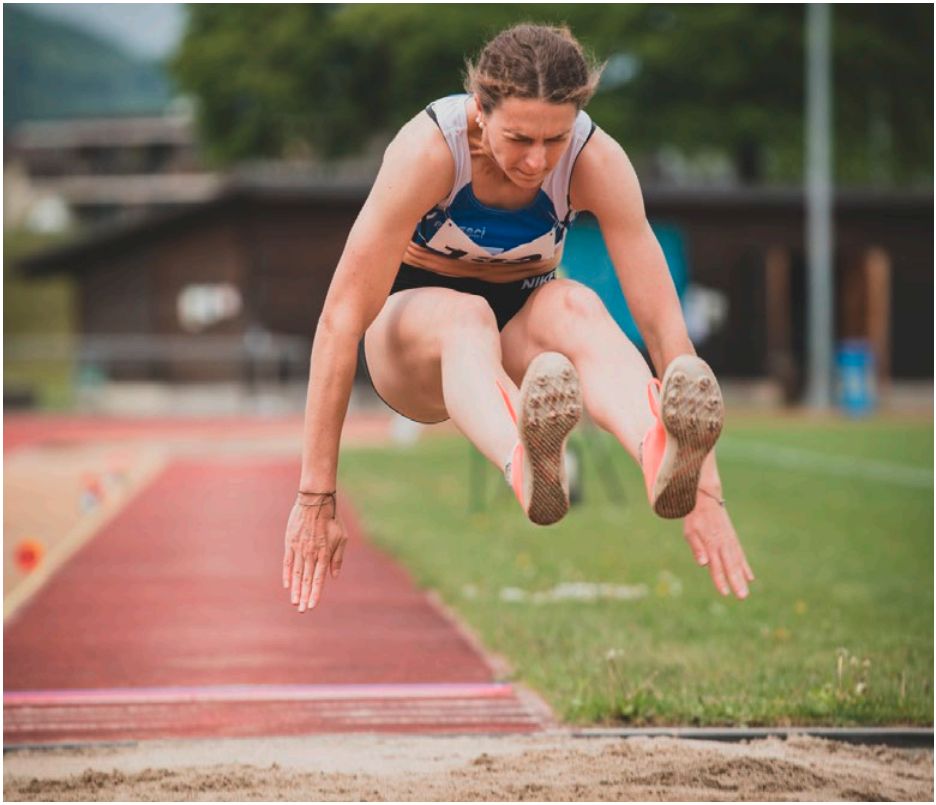

Mit dem Weitsprung begann für Aline Kämpf der zweite Wettkampftag.

100-Meter-Hürdenlauf mit 14,61 Sekunden. Richtig zufrieden waren Athletin und Trainer damit aber nicht, denn zahlreiche technische Fehler hatten sich eingeschlichen.
Auch beim Hochsprung lief es noch nicht richtig rund. Zu viele Fehlversuche brauchten wertvolle Energie. Somit war bei 1,66 Metern Schluss.
Im Kugelstossen mit 12,23 Metern und im 200-Meter-Sprint mit 25,40 Sekunden gelangen Aline dann nochmals zwei Bestleistungen zum Abschluss des Tages.
Der zweite Tag startete mit dem Weitsprung. Hier war Alines Trainingsrückstand noch deutlich zu sehen. Mit einer Weite von 5,56 Metern konnte Aline am Ende aber dennoch zufrieden sein.
Im strömenden Regen gelang ihr danach im Speerwurf mit 39,15 Metern die Bestätigung der Weite vom vorangegangenen Wochenende.
Am wertvollsten waren dann aber die 2:31.36 im 800-Meter-Lauf. So schnell und taktisch klug lief sie bis dahin noch nie. Nun weiss sie, dass Zeiten unter 2:30 angelaufen werden können. Mit dem Vereinsrekord von 5270 Punkten gelang ihr ein toller Einstand.

Matthias Müller

Gute Weite für Aline Kämpf trotz Regen im Speerwerfen. Fotos: Doris Acklin

Sprint- und Hürdenmeeting vom 15. Mai in Basel

Gute Leistungen für TVR-Athleten

Beim Hürden- und Sprint-Meeting der Old Boys vom 15. Mai 2021 in Basel gab es für den TVR einige sehr gute Resultate. Karin Olafsson schleuderte den Diskus bei den Aktiven auf sehr gute 36,57 Meter. Hingegen nicht ganz zufrieden war der U20-Athlet Nikola Graf mit seinen 34,35 Metern ebenfalls im Diskuswerfen. Erstmals in dieser Saison zeigte seine Leistungskurve abwärts.

Beim 80-Meter-Hürdensprint der Weiblichen U16 sammelten erstmals Greta Kollmar und Bigna Hatz Erfahrung. Mit 15,52 Sekunden und 16,39 Sekunden lieferten sie sich einen spannenden Zweikampf. Alex Stricker startete bei den U14 über die gleiche Distanz und wurde mit 14,82 Sekunden Zweiter seiner Serie.

Gleich als Serienerste lief Rebecca Wüthrich im 60-Meter-Hürdenlauf der Weibichen U14 mit 11,23 Sekunden ins Ziel. Wer weiss, ob hier eine neue Mehrkämpferin heranwächst. Yaël Gengenbacher wurde in der gleichen Serie Vierte in einer Zeit von 12,54 Sekunden. Zum Schluss lief Malvina Thrier bei den WU16 die 800 Meter in guten 2:34.56.

Matthias Müller

HONDA
POWER EQUIPMENT

Regio Garten- und Forstgeräte GmbH
Beratung-Verkauf-Service
St. Jakob-Str. 13
4132 Muttenz

Tel. 061 461 33 16
Roland.wuethrich@
regiogartengeraete.ch

«Eine Hand wäscht die andere.»

Berücksichtigt unsere Inserenten bei nächster Gelegenheit!
Sie werden es Euch danken.

Meyer Söhne AG
Blumengeschäft & Gärtnerei

Blumengeschäft am Hörnli:
Hörnliallee 79, 4125 Riehen
Tel. 061/601 01 89
Fax 061/601 59 50

Gärtnerei:
Allmendstrasse 160, 4010 Basel

blumen@meyer-soehne.ch
www.meyer-soehne.ch

Bürgenmeier Malergeschäft AG
Mohrhaldenstrasse 35
CH-4125 Riehen
Tel. 061 641 02 38
Fax 061 641 02 35

CENCI Riehen
Sport ○ Mode ○ Spielwaren ○ Velos
Schmiedgasse 23, 4125 Riehen
www.cencisport.ch

Einkampfmeisterschaften beider Basel vom 5./6. Juni in Riehen

Starke TVR-Leistungen und 13 Titel

Marco Thürkauf holt sich im Weitsprung Silber. Fotos: Rolf Spriessler

Der TVR zeigte an den Kantonalmeisterschaften beider Basel starke Leistungen und glänzte auch als Organisator unter erschwerten Bedingungen.

Mit 13 Gold-, 14 Silber- und 12 Bronzemedaillen, etlichen persönlichen Bestleistungen und einigen Leistungen auf national beachtlichem Niveau hat der TVR eine erfolgreiche Leichtathletikmeisterschaft beider Basel hinter sich. Vor allem aber ist es dem Turnverein am ersten Juniwochenende gelungen, auf der Grendelmatte trotz Corona-Einschränkungen eine Meisterschaft mit insgesamt 490 Athletinnen und Athleten zu organisieren, die 1173 Disziplinenstarts absolvierten. Um die Corona-Bestimmungen einhalten zu können, wurden die Nachwuchskategorien und die Erwachsenenkategorien am Samstag und am Sonntag jeweils zeitlich getrennt. Der Nachwuchs war von morgens bis Mitte Nachmittag im Einsatz, die Erwachsenen, mit leicht reduziertem Disziplinenprogramm, folgten ab 16 Uhr. Es gab Eingangskontrollen und ausser auf

med-laser

Ihr Kompetenzzentrum
für medizinische,
kosmetische Therapien

Lasertherapie zur dauerhaften Entfernung
— störender Körperhaare
— Couperose – Hautrötungen in Gesicht und Décollté
— Altersflecken
— Tattoo und Permanent Make-Up
— Aknenarben

Faltenbehandlung und Hautstraffung im Gesicht
— mit Botulinum
— Hyaluronsäure
— mit CO2-Laser, Pearl, Fractional oder Titan

Cellulite-Behandlung mit LPG Endermologie

Fettabsaugen (Soft-Lipomodelling)

Med-Laser Zentrum GmbH
Äussere Baselstrasse 107
CH-4125 Riehen (BS)
T +41 (0) 61 643 72 77
www.med-laserzentrum.ch

Restaurant Sängerstübli

Fam. Berisha

Oberdorfstrasse 2
CH-4125 Riehen

061 641 11 39

Dienstag Ruhetag

Irina Antener (Nr. 225) gewinnt den 100-Meter-Lauf der WU18, rechts im Hintergrund Jeannine Binkert.

den Wettkampfanlagen herrschte eine weitgehende Maskenpflicht.

Thürkauf mit Aufwärtstrend

Ein Ausrufezeichen setzte im TVR-Dress Marco Thürkauf, der in der Saisonvorbereitung mit Beschwerden zu kämpfen gehabt hatte und soeben aus dem Militärdienst zurückgekommen war. Mit 6,98 Metern sprang er erstmals seit Längerem wieder nahe an die 7-Meter-Grenze heran und holte sich im Weitsprung der Männer hinter Christopher Ullmann (Old Boys) die Silbermedaille. Im 100-Meter-Lauf reichte es, trotz fehlender Spritzigkeit, in 11,22 Sekunden ganz knapp hinter Daryl Bachmann (Old Boys) zu Platz zwei und im 200-Meter-Lauf lief Marco Thürkauf in 22,40 Sekunden zum Titel. Ausserdem gab es bei den Männern für den TVR einen Doppelsieg im Speerwerfen durch Nikola Graf und Birk Kähli.

Überragende TVR-Werferinnen

Die TVR-Frauen glänzten speziell in den Wurfdisziplinen. Die Siebenkämpferin Aline Kämpf holte sich im Speerwerfen mit der persönlichen Bestweite von 40,71 Metern den Titel vor ihrer überraschend starken Vereinskollegin Patrizia Eha, die mit 37,66 Metern persönliche Bestleistung warf, und Karin Olafsson.
Auch im Diskuswerfen der Frauen holte sich der TV Riehen mit dem Trio Karin Olafsson, Céline Binkert und Luce Pieters den ganzen Medaillensatz. Hinzu kamen bei den Mädchen U18 Gold im Diskus- und Bronze im Speerwerfen durch Lynn Hauswirth, die zwei persönliche Bestleistungen aufstellte. Jeannine Binkert und Lena Schwan komplettierten einen weiteren TVR-Medaillensatz im Diskuswerfen der WU18. Yaël Gengenbacher gewann das Kugelstossen der Schülerinnen U14. Lara Pitari und Anouk Rudin gewannen je-

Modell Thun

Sofa 197, 167 oder 143 cm breit | Nacken- und Fussstütze, Hocker | Auch als Eckvariante oder mit Liege | Armteile aufklappbar | in Stoff, Alcantara oder Leder

Fr. 1000.- zahlen wir für Ihre alte Garnitur beim Kauf einer neuen Polstergruppe.

Gilt nicht für Abhol- und Nettopreise!

TRACHTNER MÖBEL

Parkplätze vor den Schaufenstern
Spalenring 138, 4055 Basel
061 305 95 85 www.trachtner.ch
Tram/Bus: 1, 6, 50 bis Brausebad od. 8, 33, 34 bis Schützenhaus
Di – Fr 09.00 – 12.30 / 13.30 – 18.30 Uhr, Sa 09.00 – 16.00 Uhr

Amina Mokrani beim Zieleinlauf des 60-Meter-Finals der Schülerinnen U12.

weils Silber im Kugelstossen beziehungsweise Diskuswerfen der Mädchen U16.

Schnelle TVR-Sprinterinnen

Über 100 Meter gab es bei den Frauen Bronze für Céline Niederberger, über 200 Meter Silber und Bronze für die beiden beinahe zeitgleichen Nicole Thürkauf und Céline Niederberger.
Schnellste Riehener Sprinterin war allerdings die aufstrebende Irina Antener, die in der persönlichen Bestzeit von 12,48 Sekunden den 100-Meter-Titel der U18-Mädchen gewann.
Und einen ganz starken Auftritt zeigte schliesslich auch Amina Mokrani im 60-Meter-Lauf der Schülerinnen U12. Schon im Halbfinal war sie eine persönliche Bestzeit gelaufen und im Final setzte sie nochmals einen drauf, lief erstmals unter 9 Sekunden und holte sich überraschend den Meistertitel.
Nur zwei Tage nach seinem Medaillengewinn an der Steeple-Schweizermeisterschaft (siehe separaten Bericht) holte sich der Riehener U16-Athlet Mael Medero in starken 9:20.25 den 3000-Meter-Kantonalmeistertitel der Knaben U18, Bronze erlief sich im selben Rennen Vereinskollege Carl Linus Orth. Für weitere TVR-Medaillen im Laufbereich sorgte das Trio Alex Stricker, Koen de Jong und Simon Gysel mit einem Dreifacherfolg im 1000-Meter-Lauf der Knaben U14 und Joah Wüthrich mit seinem 600-Meter-Triumph bei den Knaben U16.
Rebecca Wüthrich wurde U16-Meisterin im Hochsprung, Samuel Ifenkwe U16-Meister im Diskuswerfen der MU16 und Gustav

R. Soder Baugeschäft AG

Oberdorfstrasse 10
Postfach 108
4125 Riehen 1

Telefon 061 641 03 30
Fax 061 641 21 67
soderbau@bluewin.ch

Lergenmüller AG

Oberdorfstrasse 10, Postfach 108
4125 Riehen 1

Telefon 061 641 17 54
Fax 061 641 21 67
lergenmüller@bluewin.ch

Wand- und Bodenbeläge – Mosaiken

Bäckerei
Konditorei
Apéro-Service
GERBER

Dr Begg vo Rieche

Bäckerei Gerber

Lörracherstrasse 70 | 4125 Riehen | Tel. 061 641 13 22 | www.baeckerei-gerber.ch

Ribigslos

moole
tapeziere
saniere

Ribi Malergeschäft AG
Tel. 061 641 66 66
www.ribigslos.ch

SiebeDupf
Weine

SIEBE DUPF KELLEREI AG
KASERNENSTRASSE 25
4410 LIESTAL
061 921 13 33
INFO@SIEBE-DUPF.CH

ENOTHEK SIEBE DUPF
GRENZACHERSTRASSE 62
4058 BASEL
061 261 40 50
BASEL@SIEBE-DUPF.CH

WWW.SIEBE-DUPF.CH

Tange schwang im Ballwurf der Schüler U12 obenaus.
Erfolgreichster Athlet der Meisterschaft war Nevis Thommen (BTV Sissach/LGO), der bei den Männlichen U16 fünfmal Gold (100 Meter Hürden, Hochsprung, Weitsprung, Kugelstossen, Speerwerfen) und zweimal Silber (80 Meter, Diskuswerfen) gewann. Prominenter Sieger im Diskuswerfen der Männer war Gregori Ott (Old Boys) mit beachtlichen 50,41 Metern

Sprossi

Leichtathletik, Einkampfmeisterschaften beider Basel, 5./6. Juni 2021, Grendelmatte

Männer. 100m: 1. Daryl Bachmann (OB) 11.21, 2. Marco Thürkauf 11.22; 6. Thimo Roth 11.65, 11. Daniel Konieczny 12.20. – **200m:** 1. Marco Thürkauf 22.49, 3. Thimo Roth 22.96. – **800m:** 1. Jan-Niklas Kreppke (OB) 1:59.01. – **3000m:** 1. Lukas Vögtli (LCB) 8:51.69. – **Hoch:** 1. Jan Ritter (LCB) 1.91. – **Weit:** 1. Christopher Ullmann (OB) 7.20, 2. Marco Thürkauf 6.98, 5. Daniel Konieczny 6.01. – **Kugel:** 1. Benedikt Büchenbacher (OB) 12.73, 2. Birk Kähli 11.86. – **Diskus:** 1. Gregori Ott (OB) 50.41, 4. Birk Kähli 35.90. – **Speer:** 1. Nikola Graf 44.82, 2. Birk Kähli 44.11.

Männliche U18. 100m: 1. Dominic Larbi (LAR Binningen) 11.02, 5. Samuel Kamenz 12.50. – **200m:** 1. Dominic Larbi (LAR Binningen) 22.82, 4. Samuel Kamenz 25.41. – **3000m:** 1. Mael Medero 9:20.25, 3. Carl Linus Orth 10:10.04. – **Stab:** 1. Luc Beyeler (OB) 3.55, 2. Erik Fauser 3.50. – **Weit:** 1. Aaron Müller (OB) 6.58. – **Kugel:** 1. Aaron Müller (OB) 13.61. – **Diskus:** 1. Aaron Müller (OB) 40.01, 4. Dominik Pappenberger 26.09. – **Speer:** 1. Jonas Gran (OB) 49.45.

Männliche U16. 80m. ***Halbfinals:*** Max Rupp 10.64 (VL 10.07); ***Vorläufe:*** Samuel Ifenkwe 11.38. – **600m:** 1. Joah Wüthrich 1:32.53, 6. Mykhailo Kyian 1:39.65, 8. Max Rupp 1:41.40. – **Hoch:** 2. Leo Fauser 1.67; 4. Samuel Ifenkwe 1.50. – **Weit:** 2. Max Rupp 5.30, 7. Samuel Ifenkwe 4.76. – **Diskus:** 1. Samuel Ifenkwe 30.45.

Der Sieger im Ballwurf der MU12 Gustav Tange auf dem Podium.

Männliche U14. 60m. ***Final:*** 6. Alex Stricker 8.75 (VL 8.68); ***Vorläufe:*** Robin Helfenstein 9.05, Jules Cazenave 9.19, Laurens de Zaaijer 9.32 PB, Manuel Schmelzle 9.44. – **1000m:** 1. Alex Stricker 2:59.21, 2. Koen de Jong 3:10.62, 3. Simon Gysel 3:14.01 PB, 5. Yann Gross 3:17.57, 8. Laurens de Zaaijer 3:31.83, 11. Emanuel Ifenkwe 3:36.24. – **Hoch:** 1. Noah Hasler 1.58, 5. Emanuel Ifenkwe 1.45, 7. Alex Stricker 1.40 PB, 12. Jules Cazenave 1.25, 15. Laurens de Zaaijer 1.25. – **Weit:** 5. Manuel Schmelzle 4.52, 8. Jules Cazena-

OFFIZIELLER
MEDICAL PARTNER des TVR

Mit Freude sind wir seit diesem Jahr der Medical Partner des TVR.
Wir stehen somit den Sportlern und Mitgliedern mit unserem direkten Kontakt zur Verfügung.

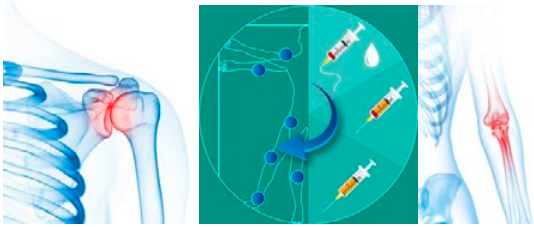

Wir decken die konservative und operative Therapie der Verletzungen und Erkrankungen von Schulter und Ellbogen sowie Sportmedizin ab. Von manueller Medizin über Eigenblut-Injektionen und Arthroskopie bis hin zu grossen Revisionsoperationen.
Sie erhalten bei uns eine **individualisierte Behandlung** durch Prof. Dr. med. Claudio Rosso sowie
Dr. Gernot Willscheid und können auf höchste Kompetenz vertrauen. Wir wenden führende konservative und operative Techniken an und gelten in verschiedenen Bereichen als sogenanntes «Teaching Center».
Bei uns gilt der Grundsatz: Nicht jede Verletzung muss operiert werden.

ARTHROMedics
#shoulder and elbow center
#sports ortho center

ARTHRO Medics
Thannerstrasse 45
4054 Basel
Tel.: 061 301 26 26
E-Mail: arthro@hin.ch

ve 4.36, 12. Laurens de Zaaijer 4.17. – **Kugel:** 3. Robin Helfenstein 8.89, 7. Manuel Schmelzle 6.43. – **Diskus:** 3. Manuel Schmelzle 17.74, 6. Emanuel Ifenkwe 14.36. – **Speer:** 19. Manuel Schmelzle 15.48.

Männliche U12. 60m. ***Halbfinals:*** Jakob Thern 9.79 PB; ***Vorläufe:*** Stellan Roversi 9.94, Luan Montigel 10.07, Gustav Tange 10.19, Leo Oswald 10.19, Michael Cassidy 10.35, Tim Müller 10.72, Martin Cazenave 11.11, Yann Wunderle 12.05. – **1000m:** 5. Michael Cassidy 3:39.46, 9. Jacob Thern 3:44.23, 12. Luan Montigel 3:48.07, 18. Martin Cazenave 3:55.99, 19. Tim Müller 3:56.84, 21. Stellan Roversi 4:12.07, 22. Yann Wunderle 4:48.47. – **Weit:** 6. Jacob Thern 3.88, 8. Stellan Roversi 3.79, 13. Gustav Tange 3.68, 18. Leo Oswald 3.60, 24. Tim Müller 3.38, 27. Michael Cassidy 3.32, 29. Luan Montigel 3.14, 32. Martin Cazenave 2.96, 35. Yann Wunderle 2.66. – **Ball:** 1. Gustav Tange 43.29; 9. Luan Montigel 31.65, 15. Tim Müller 27.49, 17. Jacob Thern 26.99, 23. Stellan Roversi 23.67, 26. Michael Cassidy 22.62, 27. Martin Cazenave 22.32, 30. Yann Wunderle 15.50.

Frauen. 100m: 1. Noelle Berger (LV Frenke/Fortuna) 12.51, 2. Marina Zanoni (LC Therwil) 12.54, 3. Céline Niederberger 12.79. – **200m:** 1. Marina Zanoni (LC Therwil) 25.57, 2. Nicole Thürkauf 25.96, 3. Céline Niederberger 25.98. – **800m:** 1. Selina Amsler (LC Therwil) 2:18.08, 5. Emma Böhm 2:22.76. – **3000m:** 1. Vera Josephine Landtwing (LC Therwil) 10:27.52. – **Weit:** 1. Noelle Berger (LV Frenke/Fortuna) 5.68; ***ausser Wertung:*** Norina Sankieme 5.02, Patrizia Eha 4.72. – **Kugel:** 1. Muriel Fabich (LC Therwil) 10.91. – **Diskus:** 1. Karin Olafsson 35.28, 2. Célina Binkert 31.68, 3. Luce Pieters 30.11, 5. Aline Kissling 27.48. – **Speer:** 1. Aline Kämpf 40.71, 2. Patrizia Eha 37.66, 3. Karin Olafsson 36.90; 6. Aline Kissling 28.62.

Weibliche U18. 100m: 1. Irina Antener 12.48, 4. Jeannine Binkert 13.01. – **200m:** 1. Eve Attenhofer (OB) 26.17. – **400m:** 1. Zora Martin (LCB) 60.11. – **800m:** 1. Zora Martin (LCB) 2:17.57. – **100mH:** 1. Eve Attenhofer (OB) 14.42. – **Weit:** 1. Carmen Schaub (BTV Sissach/LGO) 5.52, 6. Lena Schwan 4.68, 7. Jeannine Binkert 4.67, 12. Lynn Hauswirth. – **Diskus:** 1. Lynn Hauswirth 32.82, 2. Jeannine Binkert 21.94, 3. Lena Schwan 16.76. – **Speer:** 1. Sina Schlup (LV Frenke/Fortuna) 39.07, 3. Lynn Hauswirth 31.89, 6. Eva Knopp 21.85.

Weibliche U16. 80m. ***Halbfinals:*** Raquel Guzmàn 11.17; ***Vorläufe:*** Romina Krauser 12.67. – **600m:** 3. Malvina Thrier 1:42.04. – **2000m:** 4. Bigna Hatz 7:57.18. – **80mH.** ***Final:*** 1. Linda Fatou Wade (LC Therwil) 12.48; ***Vorläufe:*** Lynn Bühler 14.59, Bigna Hatz 16.31. – **Hoch:** 6. Samia Brodmann 1.35. – **Weit:** 4. Lynn Bühler 4.85, 16. Bigna Hatz 4.13. – **Kugel:** 2. Lara Pitari 9.45, 7. Anouk Rudin 7.97. – **Diskus:** 2. Anouk Rudin 25.52, 5. Lara Pitari 20.64. – **Speer:** 6. Lara Pitari 22.66, 10. Samia Brodmann 20.47, 11. Anouk Rudin 20.14.

Weibliche U14. 60m. ***Final:*** 1. Anastasija Kuzet (OB) 8.05 (VL 8.01 PB), 5. Rebecca Wüthrich 8.72 (VL 8.38); ***Halbfinals:*** Mailin Pohl 9.21; ***Vorläufe:*** Noortje Plaizier 9.55, Eleni Fischer 9.55, Alissa Ziegler 9.66, Chenoa Wieland 10.83, Hannah Cassidy 11.26. – **1000m:** 10. Eleni Fischer 3:32.65, 14. Angeline Hermann 3:46.96, 18. Julie Berli 3:58.17, 20. Hannah Cassidy 4:24.74. – **60mH.** ***Vorläufe:*** Yaël Gengenbacher 12.00. – **Hoch:** 1. Rebecca Wüthrich 1.40, 7. Yaël Gengenbacher 1.25. – **Weit:** 16. Noortje Plaizier 4.01, 18. Mailin Pohl 3.92, 20. Eleni Fischer 3.83, 27. Alissa Ziegler 3.63, 35. Hannah Cassidy 3.10, 36. Chenoa Wieland 3.09. – **Kugel:** 1. Yaël Gengenbacher 9.10. – **Speer:** 4. Yaël Gengenbacher 24.34, 5. Rebecca Wüthrich 23.47.

Weibliche U12. 60m. ***Final:*** 1. Amina Mokrani 8.97; ***Halbfinals:*** Emma Lotta Hetzel 9.81 (VL 9.69); ***Vorläufe:*** Chiara Tronconi 9.82, Kiara Ziegler 10.01, Lea Gehrlein 10.11, Elina Gugger 10.58. – **1000m:** 11. Lea Gehrlein 4:02.11, 12. Chiara Tronconi 4:02.28, 15. Elina Gugger 4:15.41. – **Weit:** 11. Emma Lotta Hetzel 3.64, 22. Chiara Tronconi 3.48, 24. Noemi Wüthrich 3.43, 27. Amina Mokrani 3.40, 29. Lea Gehrlein 3.38, 34. Kiara Ziegler 3.26, 36. Elina Gugger 3.24. – **Ball:** 16. Amina Mokrani 24.97, 21. Emma Lotta Hetzel 21.40, 22. Kiara Ziegler 19.78, 25. Lea Gehrlein 19.22, 31. Noemi Wüthrich 17.10, 34. Chiara Tronconi 15.78.

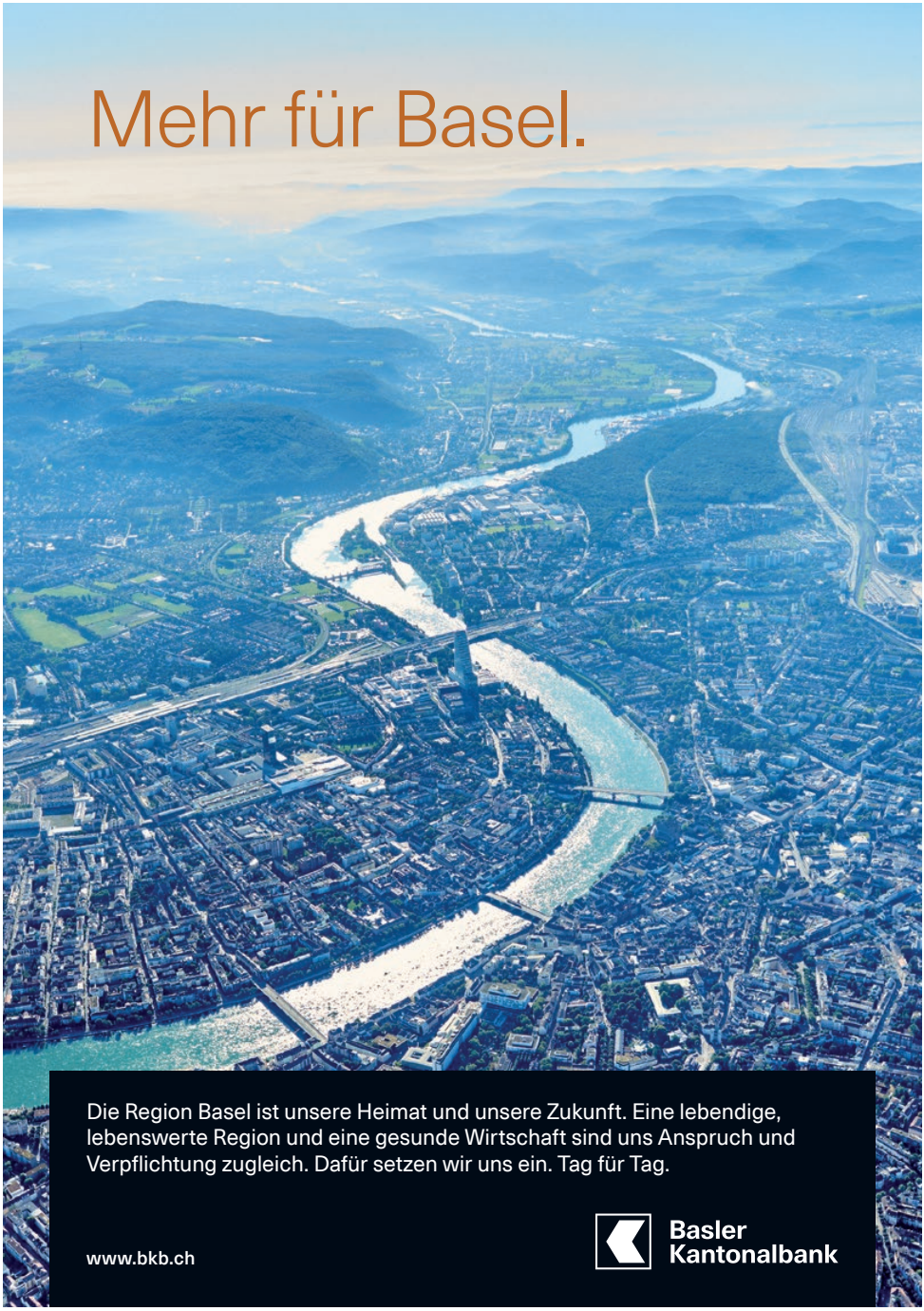
Mehr für Basel.
Die Region Basel ist unsere Heimat und unsere Zukunft. Eine lebendige, lebenswerte Region und eine gesunde Wirtschaft sind uns Anspruch und Verpflichtung zugleich. Dafür setzen wir uns ein. Tag für Tag.
www.bkb.ch
Basler Kantonalbank

Nachwuchs-Regionenmeisterschaften vom 19./20. Juni in Riehen

Sechs Medaillen für den Gastgeber

Einen Titel und fünf weitere Medaillen durfte der TVR an den Nachwuchs-Regionenmeisterschaften der Zentralschweiz feiern, die am 19./20. Juni auf der Grendelmatte in Riehen stattfanden. Die Organisation klappte reibungslos. Es war nach den Einkampfmeisterschaften beider Basel bereits die zweite grosse Meisterschaft, die der TVR dieses Jahr – nach wie vor unter Corona-Schutzbedingungen – durchführen konnte. Der Aufwand war entsprechend gross mit Eingangskontrollen, Maskenpflicht und einem speziellen Zahl- und Zutrittssystem für die Festwirtschaft.

Doppelsieg über 2000 Meter

Höhepunkt aus TVR-Sicht war der 2000-Meter-Lauf der Knaben U14 vom Samstag. Koen de Jong ergriff früh die Initiative und zog davon – im Wissen darum, dass er seinen favorisierten TVR-Vereinskollegen Alex Stricker nur mit einem Tempolauf würde überraschen können. Am Ende ging die Rechnung für beide Riehener auf. Alex Stricker blieb ruhig, kam wieder heran und holte sich am Ende sicher den Titel, Koen de Jong lief eine neue persönliche Bestzeit und holte sich die Silbermedaille ungefährdet.
Mael Medero verzichtete auf eine sichere Goldmedaille im 2000-Meter-Lauf der Knaben U16 und trat stattdessen eine Alterskategorie höher an, bei den Knaben U18 über 1500 Meter. Deutlich hinter

Diskus-Vizemeisterin Lynn Hauswirth beim Weitsprung, wo sie Sechste wurde. Fotos: Rolf Spriessler

Fabio Küchler vom TV Windisch erlief sich Mael in der persönlichen Bestzeit von 4:29.53 die Silbermedaille. Etwas geärgert haben dürfte sich TVR-Vereinskollege Carl Linus Orth, dem trotz persönlicher Bestzeit nur der undankbare vierte Platz blieb.

Irina Antener konstant

Starke Auftritte zeigte U18-Sprinterin Irina Antener. Mit zwei souveränen Läufen qualifizierte sie sich problemlos für den 100-Meter-Final und wurde in einem starken Feld Vierte. Im 200-Meter-Lauf holte sie sich nach einem sicher gelaufenen Halbfinal dann

Bestzeit

Was wir in Angriff nehmen, erledigen wir schnell und zuverlässig.

Gerne beraten wir Sie direkt in unserer Niederlassung Riehen, Rössligasse 20, 4125 Riehen, oder Sie erreichen uns einfach unter 0848 845 400. Alles zu unseren Angeboten und Dienstleistungen finden Sie zudem auf migrosbank.ch.

MIGROSBANK

Rechnen Sie mit uns.

im Final hinter der Therwilerin Alyssa Savioz die Silbermedaille. Ihre Wurfstärke unter Beweis stellen konnte einmal mehr Lynn Hauswirth, die im Diskuswerfen der Weiblichen U18 Silber gewann und im Speerwerfen mit persönlicher Bestweite Fünfte wurde. Ausserdem wurde sie im Weitsprung Sechste, knapp hinter ihrer Vereinskollegin Jeannine Binkert, die starke Fünfte wurde, nachdem sie als Achte der Halbfinals den 100-MeterFinal nur relativ knapp verpasst hatte.
Die sechste TVR-Medaille holte sich die U14-Atletin Yaël Gengenbacher, die sich im Kugelstossen mit persönlicher Bestweite die Bronzemedaille ergatterte. Mehrmals nahe an einem Podestplatz war bei den U14-Mädchen Rebecca Wüthrich, die Vierte im 2000-Meter-Lauf, Vierte im Hochsprung, Fünfte im Kugelstossen und Siebte im Weitsprung wurde und darüber hinaus auch noch die 60-Meter-Hürden-Vorläufe bestritt.

Leo Fauser beim Weitsprung.

Leichtathletik, Nachwuchs-Regionenmeisterschaften Zentralschweiz, 19./20. Juni 2021, Grendelmatte

Männliche U18. 100m. ***Halbfinals:*** 10. Samuel Kamenz 12.49. – **200m.** ***Final:*** 6. Samuel Kamenz 25.10. – **400m:** 6. Luca Zihlmann 58.05. – **800m:** 5. Joah Wüthrich 2:03.45 PB. – **1500m:** 2. Mael Medero 4:29.53 PB, 4. Carl Linus Orth 4:39.63 PB. – **Diskus (1,5 kg):** 7. Dominik Pappenberger 27.20 PB.

Männliche U16. 80m. ***Halbfinals:*** 8. Max Rupp 9.97 (VL 9.22 PB). – **600m:** 8. Mykhailo Kyan 1:39.11. – **Hoch:** 5. Leo Fauser 1.61, 10. Max Rupp 1.40. – **Weit:** 7. Leo Fauser 5.31, 9. Max Rupp 5.14. – **Kugel (4 kg):** 9. Max Rupp 7.74.

Männliche U14. 60 m. ***Halbfinals:*** 14. Alrik Horvath 8.67 (VL 8.64 PB), 17. Robin Helfenstein 8.76 (VL 8.62 PB); ***Vorläufe:*** 23. Jules Cazenave 9.12, 24. Laurens de Zaaijer 9.18 PB, 27. Manuel Schmelzle 9.22. 29. Mirco Gmür 9.78, 30. Gregor Senn 10.17. – **600 m.** ***Final:*** Alrik Horvath verzichtet (VL 9. 1:51.09); ***Vorläufe:*** 15. Jules Cazenave 1:58.64. – **2000m:** 1. Alex Stricker 6:32.76, 2. Koen de Jong 6:33.70 PB, 6. Yann Gross 7:23.35, 7. Simon Gysel 7:34.05. – **Hoch:** 5. Emanuel Ifenkwe 1.45, 11. Alex Stricker 1.35, 12. Jules Cazenave 1.30. – **Weit:** 9. Alex Stricker 4.38, 11. Jules Cazenave 4.31, 13. Robin Helfenstein 4.22, 14. Manuel Schmelzle 4.19, 17. Mirco Gmür 3.82, 18. Gregor Gmür 3.70. – **Kugel (3 kg):** 10.Robin Helfenstein 7.27, 12. Manuel Schmelzle 6.63 PB, 13. Jules Cazenave 6.23. – **Diskus**

Jeannine Binkert beim Weitsprung.

(750g): 6. Emanuel Ifenkwe 13.68, 7. Koen de Jong 12.48. – **Speer (400g):** 12. Jules Cazenave 22.41, 15. Manuel Schmelzle 20.22 PB, 16. Mirco Gmür 16.24.

Weibliche U18. 100m. ***Final:*** 4. Irina Antener 12.54; ***Halbfinals:*** 8. Jeannine Binkert 12.91 PB. – **200m.** ***Final:*** 2. Irina Antener 25.76. – **Weit:** 5. Jeannine Binkert 5.06 PB, 6. Lynn Hauswirth 4.99 PB, 9. Lena Schwan 4.91 PB, 16. Chiara Helfenstein 4.71 PB. – **Diskus (1kg):** 2. Lynn Hauswirth 31.96, 8. Eva Knopp 23.50 PB, 9. Chiara Helfenstein 22.51 PB, 10. Jeannine Binkert 21.67, 11. Lena Schwan 20.20. – **Speer (500g):** 5. Lynn Hauswirth 32.12 PB, 8. Eva Knopp 25.77 PB.

Weibliche U16. 80m. ***Vorläufe:*** 29. Raquel Guzmàn 11.19, 56. Romina Krauser 12.59 PB. – **600m.** ***Final:*** 7. Malvina Thrier 1:43.90. – **80mH.** ***Vorläufe:*** 21. Lynn Bühler 13.95 PB, 27. Bigna Hatz 15.74 PB. – **Hoch:** 19. Samia Brodmann 1.30. – **Weit:** 19. Lynn Bühler 4.51, 38. Bigna Hatz 4.11, 40. Raquel Guzmàn 4.08 PB. – **Kugel (3kg):** 5. Lara Pitari 9.94 PB, 10. Anouk Rudin 8.34, 14. Samia Brodmann 6.81 PB. – **Diskus (750g):** 4. Anouk Rudin 28.16 PB, 10. Lara Pitari 20.67. – **Speer (400g):** 13. Anouk Rudin 25.64 PB, 15. Lara Pitari 25.13, 19. Samia Brodmann 20.13.

Weibliche U14. 60m. ***Vorläufe:*** Yaël Gengenbacher 9.25 PB, Noortje Plaizier 9.25 PB, Lucia Pfleiderer 9.36 PB, Eleni Fischer 9.43 PB, Vanessa Illi 9.48 PB, Emily Sieber 9.67 PB. – **600m.** ***Vorläufe:*** Lina Knutti 1:58.78, Eleni Fischer 2:01.43, Vanessa Illi 2:05.74. – **2000m:** 4. Rebecca Wüthrich 7:16.01. – **60mH.** ***Vorläufe:*** Yaël Gengenbacher 11.18 PB, Rebecca Wüthrich 12.16. – **Hoch:** 4. Rebecca Wüthrich 1.41 =PB, 5. Yaël Gengenbacher 1.35 PB, 10. Angeline Hermann 1.15 =PB. – **Weit:** 7. Rebecca Wüthrich 4.54, 26. Vanessa Illi 4.11 PB, 35. Lucia Pfleiderer 3.79 PB, 38. Eleni Fischer 3.73, 46. Lina Knutti 3.42. – **Kugel (3kg):** 3. Yaël Gengenbacher 9.50 PB, 5. Rebecca Wüthrich 7.88 PB, 12. Lucia Pfleiderer 5.70. – **Speer (400g):** 7. Yaël Gengenbacher 25.90 PB.

Schüler-Mehrkampfmeisterschaft vom 29. Mai in Therwil

Zwei Medaillen auf der alten Wettkampfstätte

Rebecca Wüthrich und Felix Lau bei der Siegerehrung. Fotos: Fabian Benkler/Aline Kissling

Letztes Jahr fiel im Frühling die kantonale Schüler-Mehrkampfmeisterschaft in Therwil aus. Diese wurde dann im Herbst in Riehen mit leichten Veränderungen nachgeholt. In diesem Jahr war man wieder in Therwil am Start, jedoch ohne Zuschauer. Dies gab eine sehr ruhige Stimmung auf dem Platz, auch das Wetter war angenehm.

Rebecca Wüthrich überall gut

Rebecca Wüthrich gewann bei ihrer letzten Teilnahme den Schülermehrkampf bei den Weiblichen U14. Mit 2869 Punkten nahm sie ihren Konkurrentinnen knapp 300 Punkte und mehr ab. Im 60-Meter-Lauf stürzte sie kurz vor der Zielli-nie, überquerte diese aber zum Glück noch. Trotzdem reichte es für eine persönliche Bestzeit. Im Kugelstossen glänzte Yaël Gengenbacher mit 8,72 Metern. Am nächsten kam ihr mit 7,80 Metern Rebecca Wüthrich. Im Hochsprung war Rebecca mit persönlicher Bestleistung von 1,41 Metern die Beste. Im Weitsprung war sie mit den 4,46 Metern nicht zufrieden, obwohl sie damit Zweitbeste war. Yaël Gengenbacher übersprang die 4 Meter ebenfalls. Über 1000 Meter gelang Rebecca mit 3:20.72 ein solider Lauf, obwohl sie alleine das Tempo machen musste, wohingegen in der anderen Riege drei starke Läuferinnen zusammenspannen konnten. Da Rebecca als Einzige in allen

Disziplinen zu den Besten gehörte, gewann sie den Mehrkampf überlegen.

Alex Stricker Vierter

Alex Stricker gehörte bei den Knaben U14 zu den Favoriten. Im 60-Meter-Sprint (8.80) und Weitsprung (4.46) gelang ihm der Start nach Mass. Ebenfalls über 4 Meter weit sprangen Manuel Schmelzle (4.14) und Jules Cazenave (4.27). Im Kugelstossen verlor Alex mit 6,56 Metern einige Punkte auf die Spitze. Im Hochsprung stellten die TVRler ihre Sprungkraft unter Beweis, mussten aber vor ihrem dritten Fehlversuch aufhören, da sie tief begonnen hatten und in diesem Mehrkampf nur maximal neun Versuche erlaubt waren. Für Alex war bei 1,30 Metern Schluss, Emanuel Ifenkwe übersprang gar die 1,35 und Manuel Schmelzle 1,40 Meter. Die Versuchsbegrenzung wurde auch Robin Helfenstein (1.25) und Laurens De Zaaijer (1.35) zum Verhängnis. Im abschliessenden 1000-Meter-Lauf war Alex Stricker in 3:05.11 der Schnellste, trotzdem verpasste er die Mehrkampf-Medaille um vier Punkte. Koen De Jong war in 3:15.87 drittbester 1000-Meter-Läufer.
Bei den Mädchen U12 wusste man um die guten Qualitäten von Amina Mokrani. Im 60-Meter-Lauf war sie in 9,11 Sekunden die Schnellste. Alle vier TVRlerinnen blieben unter 10 Sekunden. Im Weitsprung reichte es Amina mit 3,96 knapp nicht für die 4 Meter, womit sie Drittbeste war. Das Werfen liegt ihr nicht so, und so war trotz der persönlichen Ballwurf-Bestweite von 23,53 Metern die Ausgangslage vor dem abschliessenden 1000-Meter-Lauf schwierig. Amina riskierte alles, musste aber dem hohen Tempo nach einer Runde Tribut zollen und verpasste in der Endabrechnung als Elfte die Top Ten knapp. Schnellste TVR-1000-Meter-Läuferin war Lea Gehrlein in 4:07.53.
Bei den Knaben U12 verpasste der schnellste Riehener Jakob Thern die 10 Sekunden um lediglich eine Hundertstelsekunde. Seine Gruppe musste lange warten und den 60-Meter-Lauf zweimal hintereinander absolvieren, da beim ersten Mal die Zeitmessung versagt hatte. Danach mussten die Jungs sofort zur Ballwurfanlage joggen, die knapp 500 Meter entfernt gelegen war. Mit 43,23 Metern gelang Gustav Tange der beste Wurf der gesamten Konkurrenz. Ohne Pause ging es zurück zum Weitsprung, wo Jakob mit 3,63 Metern Neunter war. die 15-minütige Pause erlaubte keine Verpflegung, doch dann musste die Gruppe vor dem 1000-Meter-Start 45 Minuten warten. Michael Cassidy (3:47.53), Luan Montigel (3:49.11) und Jakob Thern (3:49.63) blieben unter 4 Minuten. Jakob beendete den Mehrkampf als bester TVRler auf Platz 16.

Medaille bei den Jüngsten

In der jüngsten Kategorie zählte Felix Lau zu den Favoriten. Über 60 Meter war er in 9,70 Sekunden der Schnellste, im

Weitsprung mit 3,50 Metern der Zweitbeste und im Ballwurf mit 27,19 Metern der Drittbeste, worauf er die Rangliste mit 100 Punkten Vorsprung anführte.
Im abschliessenden 1000-Meter-Lauf war Felix Lau zwar der schnellste TVR-Athlet, verlor aber eine halbe Minute auf die Schnellsten. Zwei der drei schnellern LCB-Läufer konnten Felix Lau noch abfangen, doch die Bronzemedaille konnte er sich damit sichern, und das gleich bei seinem ersten Wettkampf. Luka Schneider gehörte im 60-Meter-Lauf, Weitsprung und Ballwurf ebenfalls zu den zehn Besten, dies reichte für den guten 8. Schlussrang.
Bei den U10-Mädchen war vom TVR einzig Sanja Wunderle am Start. Sie wollte einfach Spass haben, freundete sich schnell mit den Muttenzerinnen in ihrer Gruppe an und zeigte einen guten Wettkampf. Im 1000-Meter-Lauf war sie in 4:23.01 die Achtschnellste. Am Ende reichte es für den guten 13. Rang.

Schüler-Mehrkampfmeisterschaften beider Basel, 29. Mai 2021, Therwil

Schüler. MU14 (Fünfkampf 60 m/Weit/Hoch/Kugel/1000 m): 4. Alex Stricker 2327, 10. Manuel Schmelzle 1963, 14. Jules Cazenave 1861, 15. Emanuel Ifenkwe 1853, 19. Robin Helfenstein 1783, 22. Laurens de Zaaijer 1705, 33. Koen de Jong 1376, 35. Bruno Mateo Figoli 1365 (43 klassiert). – **MU12 (Vierkampf 60 m/Weit/Ball/1000 m):** 16. Jakob Thern 1174, 22. Luan Montigel 1984, 25. Michael Cassidy 1022, 27. Gustav Tange 1000, 32. Tim Müller 901, 35. Martin Cazenave 846, 41. Moritz Dittrich 643, 45. Yann Wunderle 489 (46 klassiert). – **MU10 (Vierkampf 60 m/Weit/Ball/1000m):** 3. Felix Lau 1059; 8. Luka Schneider 875, 26. Luca Hufschmid 572, 36. Elias Fischer 463 (50 klassiert).

Schülerinnen. WU14 (Fünfkampf 60 m/Weit/Hoch/Kugel/1000 m): 1. Rebecca Wüthrich 2869, 21. Yaël Gengenbacher 2045, 32. Eleni Fischer 1821, 34. Angeline Hermann 1811, 51. Julie Berli 1148 (53 klassiert). – **WU12 (Vierkampf 60 m/Weit/Ball/1000 m):** 11. Amina Mokrani 1466, 19. Carmela Fruschini 1347, 23. Emma Lotta Hetzel 1282, 32. Lea Gehrlein 1188 (55 klassiert). – **WU10 (Vierkampf 60 m/Weit/Ball/1000 m):** 13. Sanja Wunderle 799 (57 klassiert).

Die Knaben U12 mit Tim Müller, Michael Cassidy, Moritz Dittrich, Luan Montigel, Yann Wunderle, Trainer Fabian Benkler, Martin Cazenave, Gustav Tange und Jakob Thern. Foto: Gioia Hermann

Seit 1978:

Ihr Haushaltapparate- und Küchenparadies.

- Grosse Küchenausstellung
- 700 m² Ausstellfläche
- Planung, Lieferung und Montage durch eigenen Kundenservice

U. Baumann AG
Haushaltapparate + Küchen-Paradies

Mühlemattstrasse 25 • 4104 Oberwil • Tel. 061 405 11 66
info@baumannoberwil.ch • www.baumannoberwil.ch
Öffungszeiten:
Mo bis Fr: 9 – 12 / 13 – 18.15 Uhr, Sa: 9 – 12 Uhr

Lemmenmeier Metall GmbH

Martin Lemmenmeier
Metallverarbeitung
Schmiede, Schlosserei

Rössligasse 36
4125 Riehen

079 219 73 13 / 061 641 02 05 fax
lemmenmeier.metall@sunrise.ch

Unsere Leidenschaft ist unser Beruf!

• Gartengestaltung • Gartenbau
• Gartenunterhalt • Baumpflege

Marcel Schweizer AG

Bäumligasse 12
4125 Riehen
Telefon: +41 (0)61 643 02 60
E-Mail: info@marcel-schweizer.ch
Website: www.marcel-schweizer.ch

Schweizer Leichtathletikmeisterschaften Elite in Langenthal

TVR dreimal in den Top 8 der Schweiz

Mit einer sechsköpfigen Delegation ging der TV Riehen an den Schweizermeisterschaften der Elite vom 25.-27. Juni in Langenthal an den Start. Dabei gab es für den TVR drei Top-8-Platzierungen. Ex-TVR-Athlet Silvan Wicki holte sich im Dress des BTV Aarau den 100-Meter-Titel in 10,22 Sekunden.

Die beste TVR-Platzierung erreichte Aline Kämpf als Siebte im Kugelstossen. Dabei war sie in Langenthal etwas gefrustet angetreten. Wegen anhaltender Oberschenkelprobleme konnte sie ihre Paradedisziplin, den Siebenkampf, nicht bestreiten. Mit einer für sie machbaren Leistung hätte sie dort eine Medaille holen können. Die Titelkämpfe im Siebenkampf der Frauen und im Zehnkampf der Männer waren dieses Jahr in die Einzelmeisterschaften integriert worden.

Statt des Siebenkampfes bestritt Aline Kämpf in Langenthal dann aber zwei Einzeldisziplinen. Platz sieben im Kugelstossen mit 11,90 Metern war für sie ein tolles Resultat. Im Speerwerfen, wo sie mit 36,31 Metern auf Platz 14 kam, wäre mehr möglich gewesen.

Siebte im Kugelstossen: die TVR-Athletin Aline Kämpf. Fotos: athletix.ch

Céline Niederberger schnell

Einen ganz guten Auftritt zeigte Céline Niederberger. Über 400 Meter Hürden lief sie in 62,50 Sekunden die achtbeste Vorlaufzeit unter 24 Konkurrentinnen, was zur Finalqualifikation gereicht hätte, wenn nicht in Langenthal nur sechs statt den bei einer SM üblicherweise acht Bahnen zur Verfügung gestanden hätten. «Es war ein guter Lauf, aber technisch liegt noch etwas drin und Céline ist nicht jede Hürde optimal angelaufen», meinte Trainer Matthias Müller. Sie sei in einer Topform und da sei noch einiges möglich.

Céline Niederberger in ihrem 400-Meter-Hürden-Vorlauf und Marco Thürkauf im Weitsprung der Männer.

Zufrieden sein Darf auch Marco Thürkauf als Achter im Weitsprung mit 7,06 Metern. Nach langwierigen Verletzungsproblemen war er erst kurz zuvor wieder über 7 Meter weit gesprungen. Die Teilnahme an den Finaldurchgängen der besten Acht in einem enorm starken Feld war schon als schöner Erfolg zu werten.

Norina Sankieme war im Dreisprung der Frauen wegen der vielen Anmeldungen auf eine

Warteliste gesetzt worden und hatte nach einigen Rückzügen erst am Mittwoch vor der Meisterschaft erfahren, dass sie starten konnte. Mit einem Satz auf 11,25 Meter – nur acht Zentimeter unter ihrer Bestleistung – rechtfertigte die erst 18-jährige Athletin ihre Selektion und erreichte den starken 11. Platz unter 17 Athletinnen.
Die routinierte TVR-Athletin Karin Olafsson warf den Speer im Rahmen ihrer Möglichkeiten auf ansprechende 38,92 Meter, verpasste aber als Neunte leider knapp die Finaldurchgänge. Als Sechzehnte im Diskuswerfen mit einer Weite von 36,51 Metern schöpfte sie ihr Potenzial dann nicht ganz aus.

Cyrill Dieterle verletzt

Pech hatte Cyrill Dieterle, der topfit und motiviert angereist war, in seinem 100-Meter-Vorlauf einen vorzüglichen Start hinlegte – dann aber nach rund 20 Metern durch eine Oberschenkelzerrung gestoppt wurde. «Die Verletzung im vorderen Oberschenkelmuskel ist ungewöhnlich für einen Sprinter, wir können uns das nicht erklären», sagt Dieterles Trainerin Sabine Wicki. Dabei sei er so gut in Form gewesen.

Leichtathletik-Schweizermeisterschaften Aktive, 25.-27. Juni 2021, Langenthal

Männer. 100m. ***Final:*** 1. Silvan Wicki (ex TVR/BTV Aarau) 10.22; ***Vorläufe:*** Cyrill Dieterle aufgegeben. – **400m.** ***Vorläufe:*** 7. Cédric Dieterle (ex TVR/LC Zürich) 49.28. – **Weit:** 8. Marco Thürkauf 7.06 (6.95/6.81/7.06/4.90/6.67/x).

Frauen. 400mH. ***Vorläufe:*** 8. Céline Niederberger 62.50 PB (3.II). – **Drei:** 11. Norina Sankieme 11.25 (x/11.25/11.08). – **Kugel (4 kg):** 7. Aline Kämpf 11.90 (11.41/11.90/11.37/11.47/10.81/11.17). – **Diskus (1kg):** 16. Karin Olafsson 36.51 (x/36.51/35.48). – **Speer (600g):** 9. Karin Olafsson 38.92 (38.74/35.93/38.92), 14. Aline Kämpf 36.31 (35.83/32.20/36.31).

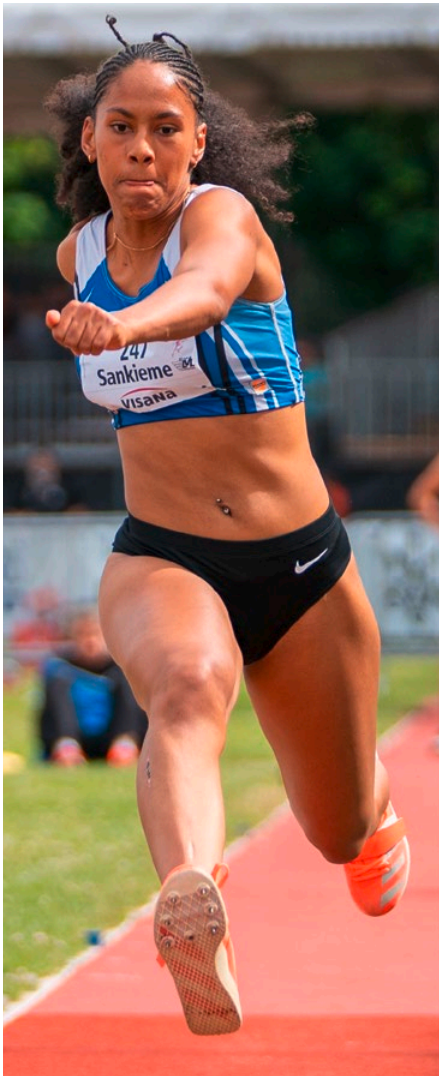

Norina Sankieme im Dreisprungwettkampf der Frauen.

Riehener Zeitung

Das Team der Riehener Zeitung wünscht dem TV Riehen weiterhin viel Erfolg!

Schopfgässchen 8, 4125 Riehen
Postfach 198
Telefon 061 645 10 00
Fax 061 645 10 10
inserate@riehener-zeitung.ch
redaktion@riehener-zeitung.ch
www.riehener-zeitung.ch
Erscheint jeden Freitag.

reinhardtverlag

Hans Heimgartner
Eidg. dipl. Sanitär-Installateur
Sanitäre Anlagen
Erneuerbare Energien
Heizungen
- Reparatur-Service
- Gas-Installationen
- Boiler-Reinigungen
- Gartenbewässerungen

Büro: Bosenhaldenweg 1, Riehen
Werkstatt: Mohrhaldenstr. 33, Riehen
☎ 061 641 40 90
www.hans-heimgartner.ch

MEINDL
Shoes For Actives
www.custom-shoes.ch
Walking - Trekking - Wandern

Reiseleiter und Buchautor Bernhard Banzhaf hat **Meindl Massanfertigung** im Frühjahr 2014 in Nepal gestestet.

„...von Kathmandu via Helambu, Laurebina La (4609 m.ü.M.) zu den Gosiankundseen und ins Langtang La gewandert... **der Mass-Schuh** hat mich sehr begeistert... eigentlich hatte ich nicht das Gefühl, einen Bergschuh zu tragen, vielmehr wurde dieser zu einem Teil des Fusses."

Massanfertigung - Die Lösung

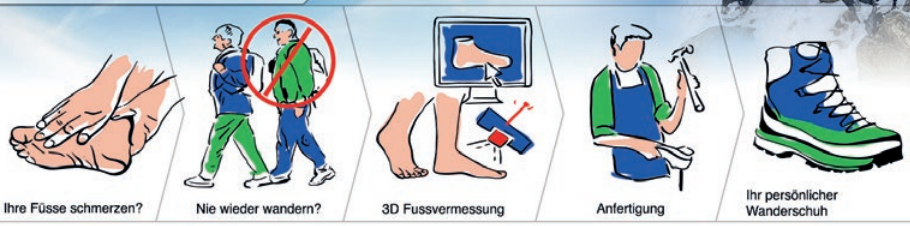

Patrick customized by WINKLER ORTHO SCHUH TECHNIK

Winkler OSM - Hammerstrasse 14 (beim Wettsteinplatz) - 4058 Basel
Tel. 061 691 00 66 - **www.winkler-osm.ch**

Faustballturnier um den Dinkelbergcup des TV Bettingen

TV Riehen siegt im Plausch auf dem Berg

Drei TVR-Faustballer auf der Bettinger Turnmatte im Gespräch mit Patrick Götsch vom TV Bettingen. Foto: Guy Trächslin

Am diesjährigen Faustballturnier des TV Bettingen um den Dinkelbergcup setzte sich am Freitagabend, 2. Juli, der TV Riehen I durch. Das Turnier auf der Turnmatte in Bettingen findet schon seit vielen Jahren statt. Das Siegerteam gewann alle seine drei Spiele. Entscheidend war am Ende der knappe 25:22-Erfolg im Direktduell gegen den Gastgeber TV Bettingen, der Zweiter wurde. Dabei hatten die Bettinger in ihrem ersten Turnierspiel gegen den TV Riehen II nur ein Unentschieden erreicht und damit bereits einen Punkt abgegeben, schlugen danach aber den TV Polizei. Der TV Polizei sicherte sich den dritten Platz durch einen Sieg gegen den TV Riehen II.

Wie immer ging es beim Dinkelbergcup aber nicht in erster Linie um den Sieg, sondern vor allem um das gemeinsame Erlebnis, die Bewegung, um Spiel und Spass. Und so war es am Ende für alle Spieler und alle Teams ein rundum gelungener Abend, unabhängig von Resultaten und Platzierungen.

Faustball, Dinkelbergcup des TV Bettingen, 2. Juli 2021, Turnmatte Bettingen

Schlussrangliste: 1. TV Riehen I 3/6 (88:52), 2. TV Bettingen 3/3 (68:65), 3. TV Polizei 3/2 (57:82), 4. TV Riehen II 3/1 (62:76). – **Spiele:** Riehen I - Polizei 35:13, Riehen II - Bettingen 22:22, Riehen II - Polizei 23:26, Bettingen - Riehen I 22:25, Riehen I - Riehen II 28:17, Bettingen - Polizei 24:18.

BIRKHÄUSER
PACK
PRINT
DISPLAY

Birkhäuser+GBC AG
Römerstrasse 54
CH-4153 Reinach BL

Telefon +41 58 360 48 00
Telefax +41 58 360 45 00
www.birki.ch

Restaurant schlipf@work
«öbbis für alli»

Tel. 061 641 47 74
Mail: schlipf@work-basel.ch
Bahnhofstrasse 28, 4125 Riehen

Rachel Freschi
Translation Services

Briefe, Menükarten, Werbung

Deutsch
&
Englisch
vieles mehr!

Tel.: 077 423 88 73
E-mail: mandytranslations@web.de

Piazza
Café Bar

Bachgässchen 6 (Singeisenhof)
Riehen | Tel. 061 641 10 04

Di–Fr, 08–19 | Sa, 08–17 | So, 13–17

Steeple-Schweizermeisterschaft vom 4. Juni 2021 in Uster

Bronzemedaille für Mael Medero

Bei seinem ersten Hindernisrennen überhaupt gewann der 14-jährige Mael Medero vom TV Riehen an der Steeple-Schweizermeisterschaft vom 4. Juni in Uster die Bronzemedaille über 2000 Meter Steeple der Männlichen U18. Mael Medero befindet sich eigentlich im jüngeren Jahrgang der U16, wo es noch keine Hindernisrennen gibt, war in Uster der jüngste Teilnehmer im Feld und lief gegen bis zu drei Jahre ältere Konkurrenten. Die Vereinskollegen Joah Wüthrich, ebenfalls noch im U16-Alter, und Carl Linus Orth verbesserten im selben Rennen ihre Bestzeiten aus dem Vorjahr deutlich und wurden im elfköpfigen Feld Sechster und Siebter.

Im Lauf der Riehener waren auf den fünf Bahnrunden 18 freistehende Balken zu überqueren, fünfmal ging es über den Wassergraben. Mael Medero lief lange an vierter Stelle mit beträchtlichem Rückstand auf die vor ihm laufenden Konkurrenten. Dank seiner guten Hürdentechnik kam er dann in der letzten Runde dem Drittplatzierten immer näher, nahm beim Wassergraben und beim folgenden Hindernisbalken volles Risiko und konnte auf den letzten Metern den Walliser Ivan Pollmann noch knapp überspurten. Drei Hundertstelsekunden entschieden zugunsten von Mael.

Nur zwei Tage später gewann Mael Medero den U18-Baslermeistertitel über 3000 Meter. Eigentlich möchte sich Mael Medero diese Saison aber auf den 2000-Meter-Lauf konzentrieren, wo er an der Nachwuchs-SM der U16 einen Podestplatz anstrebt. Das 2000-Meter-Rennen der U16 wurde an den Meisterschaften beider Basel nicht ausgetragen.

Joah Wüthrich, Mael Medero und Carl Linus Orth. Foto: Michael Zarantonello

Leichtathletik, Schweizermeisterschaften 10'000 Meter und Steeple, 4. Juni 2021, Uster

Männliche U18. 2000 m Steeple (11 Tn.): 1. Romuald Brosset (CA Fontenais) 6:03.53, 2. Aarno Liebl (TV Länggasse) 6:17.63, 3. Mael Medero (TVR) 6:19.65, 4. Ivan Pollmann (CA Sion) 6:19.68, 5. Lars Veugelers (LC Therwil) 6:33.32, 6. Joah Wüthrich (TVR) 6:53.10, 7. Carl Linus Orth (TVR) 7:07.57.

ALLES AUS EINER HAND.

Seit über 50 Jahren planen, konstruieren und produzieren wir erfolgreich individuelle Lösungen für die Privatwirtschaft, öffentliche Hand und Industrie.

Herrenmattstrasse 26 · 4132 Muttenz
Telefon 061 645 91 91
www.senn-metallbau.ch

RUDOLF SENN AG
METALLBAU

Jäggi Vollmer

Spenglerei | Sanitär | Blechspezialitäten

Horburgstrasse 96 4057 Basel Tel. 061 692 03 11 www.jaeggivollmer.ch

B+S

Bammerlin+Schaufelberger

Davidsgässchen 6, 4125 Riehen
Tel.-G: 061 / 641 22 80

Ihr Schreiner für alle Fälle

Alternativprogramm wegen geschlossener Turnhalle

Die TVR-Senioren im Bettinger Wald

Unser eigentlich sich im Ruhestand befindende Trainer Benito hat sich für die Coronazeit mit geschlossener Turnhalle eine tolle Alternative ausgedacht und den Senioren des TVR die gebirgige und teilweise auch steile Lage der hauptsächlich neu überbauten Gebiete unserer Gemeinde nähergebracht. Bei gut einstündigen Spaziergängen jeweils freitagabends führte er uns unter anderem durch Gassen und über Treppen, wo sonst kaum jemand von uns «alde Riechemer» vorbeikommt.

Anschliessend stärkten wir uns jeweils an den leider wenigen «Teykaweys», immer aber Corona-konform. Um Abwechslung in die Sache zu bringen, führte uns Benito im Mai auf anderen Pfaden tief in den Wald bei Chrischona. Zur Abwechslung fand die Besammlung nicht auf dem Dorfplatz in Riehen, sondern auf jenem von Bettingen statt, um von dort in einer dreiviertelstündigen Wanderung eine sehr gut eingerichtete Grillstelle namens Kaiser mitten im Wald zu erreichen. Fleissige Helfer hatten dort bereits das Feuer entfacht und nach einem ausgiebigen Apéro-Trunk konnte das Grillgut nach Erreichen der Esstemperatur genossen werden.

Der zwischendurch kurz einsetzende leichte Regen konnte die gute Stimmung nicht stören. Gefreut hat uns das kurze Begrüssungswort des Gemeindepräsidenten von Bettingen, welcher uns bereits ab Bettingen begleitet hatte. Wohlgenährt mit Essen und Kameradschaft wurde bei langsam einsetzender Dämmerung der Heimweg angetreten. Ganz Angefressene sparten das Tram- beziehungsweise Busgeld beim Hin- und Rückweg und absolvierten beide Wege zu Fuss.

Erich Rickenbach

Hettich

Daniel Hettich AG
Schreinerei
4125 Riehen

SCHLÄGT AUCH IHR
HERZ FÜR HOLZ?

SERVICE

PLANUNG

INNENAUSBAU

061 641 32 04 | WWW.HETTICH.SWISS | INFO@HETTICH.SWISS

Aktueller TVR-Terminkalender

17. 08.	Sommerabendmeeting, Grendelmatte
19. 08.	Wanderung, Wandergruppe
21. 08.	UBS Kids Cup Kantonalfinal, Grendelmatte
22. 08.	Familienanlass zum 100-jährigen Bestehen der TVR-Jugendriege, Grendelmatte
September	Schlussturnen, Grendelmatte
01. 09.	Wanderung, Wandergruppe
16. 09.	Wanderung, Wandergruppe
17. 09.	Faustballturnier «Schlipfcup», Grendelmatte
25. 09.	Turnfahrt des TV Riehen
29. 09.	Wanderung, Wandergruppe
21. 10.	Wanderung, Wandergruppe
23. 10.	Felix Meyer-Gedenklauf
24. 10.	VBTVR-Volleyballturnier, Sporthalle Bäumlihof
07. 11.	UBS Kids Cup Team Qualifikation, Pfaffenholz Basel
13. 11.	Schlusswanderung, Wandergruppe
04. 12.	Schwimmmeisterschaften
Dezember	Jahresendplausch Senioren + Faustball, Grendelmatte

TVR-Turnfahrt vom 25. September 2021

Leider lässt uns Corona noch nicht so im Stich wie wir uns das gewünscht haben! Um trotzdem etwas gemeinsam unternehmen zu können, hat das OK Turnfahrt, welches erfreulicherweise freiwillig Zuwachs bekommen hat, entschieden, einen Ausflug in die nähere Umgebung mit einem gemeinsamen Essen zu organisieren. Mitbringen müsst Ihr ausser guter Laune nichts, die Verpflegung unterwegs ist organisiert.

Datum: **Samstag, 25. September 2021**
Treffpunkt: ca. 10 Uhr Bushaltestelle Friedhof am Hörnli
Rückkehr: individuell

Reisemittel: zu Fuss

Ausrüstung: Wanderausrüstung, Wanderstöcke, gutes Schuhwerk, **Tranksame für unterwegs**

Wanderzeit: 2-3 Stunden

Ab dem Friedhof am Hörnli wandern wir bergwärts. Im Raum Bettingen werden wir einen längeren Apero-Halt einschalten, bevor wir später am Ziel eintreffen. Dort erwartet uns ein reichhaltiges Grillbuffet inkl. Dessert. Nichtwanderer können zu Fuss direkt zur Grillstelle gehen. ÖV-Haltestelle ca. 500 m entfernt. Details werden mit der Bestätigung Anfang September mitgeteilt.

Kosten: ca. **CHF 70** (Apéro unterwegs, Mittagessen inklusive Dessert, etc.)
Getränke zum Essen zulasten der Teilnehmer

Anmeldung: ab sofort im Internet auf www.tvriehen.ch oder beim OK. Nur schriftliche Anmeldungen werden entgegengenommen (Name, Vorname, Adresse, Telefon und E-Mail)

Anmeldung und Auskunft:
Erich Rickenbach, Wettsteinanlage 50, 4125 Riehen
(Tel. 061 601 60 72 oder 079 616 73 18)
Anmeldeschluss: Samstag, 4. September 2021

Bei Petrus haben wir wie üblich gutes Wetter bestellt und das OK freut sich, wenn es möglichst viele TVR-ler zu diesem Traditionsanlass begrüssen kann.

Das Organisationskomitee:
Carlo, Hansruedi, Koni, Brigitte, Erich

Anmeldung zur TVR-Turnfahrt vom 25. September 2021

Name: .....

Vorname .....

Adresse .....

Tel. .....

E-Mail: .....

Anzahl Personen .....

☐ Ich/wir bin/sind beim Wandern dabei

☐ Ich/wir bin/sind nicht mehr gut zu Fuss und werde/n direkt zum Grillbuffet kommen

☐ Ich benötige keinen Einzahlungsschein (E-Banking)

☐ Ich/wir bin/sind Vegetarier

Die nötigen Details werden mit dem Bestätigungsschreiben anfangs September mitgeteilt.

Anmeldeschluss: Samstag, 04. September 2021

Anmeldung per Internet an www.tvriehen.ch oder an:

Erich Rickenbach, Wettsteinanlage 50, 4125 Riehen, oder an ein Mitglied des OK

Trainingszeiten im TV Riehen

(Weitere Informationen im Internet unter www.tvriehen.ch)

Leichtathletik ab 14 J Sommer Mo/Mi/Fr 18.30-20.15 Grendelmatte
Dominik Hadorn, Rüdinstrasse 56, 4125 Riehen, dominik.hadorn@tvriehen.ch

Polysport
Mädchen Sommer Mi 18.30-20.00 Grendelmatte
Knaben Sommer Fr 18.30-20.00 Grendelmatte
Nico Bartsch,Tel. 076 297 84 52, nico.bartsch@tvriehen.ch

Fitnessgruppe Sommer Fr 19.00-20.30 Grendelmatte
Georg Osswald, Schlossgasse 4, 4125 Riehen, Tel. 061 641 41 42, georg.osswald@tvriehen.ch

Für die Kleinen
Jg. 14-16 KiTu 1 Sommer Mo 16.30-17.30 Wasserstelzen
Daniela Schweri, Rüdinstrasse 59, 4125 Riehen, 079 257 60 10, daniela.schweri@tvriehen.ch

Jugendriege Mädchen
Jg. 12-13 (U10W) Sommer Mi 17.00-18.30 Grendelmatte
Jg. 10-11 (U12W) Sommer Mi 17.00-18.30 Grendelmatte
Jg. 08-09 (U14W) Sommer Mi 17.00-18.30 Grendelmatte

Jugendriege Knaben
Jg. 12-13 (U10M) Sommer Fr 17.00-18.30 Grendelmatte
Jg. 10-11 (U12M) Sommer Fr 17.00-18.30 Grendelmatte
Jg. 08-09 (U14M) Sommer Fr 17.00-18.30 Grendelmatte

Leichtathletik-Spezialtrainings Knaben und Mädchen
Jg. 10-11 (U12) Sommer Mo 17.00-18.30 Grendelmatte
Jg. 08-09 (U14) Sommer Mo 17.00-18.30 Grendelmatte
Jg. 08-09 (U14) Sommer Sa nach Info Grendelmatte
Jugendriege/Spezialtrainings: Fabian Benkler, Schorenweg 8, 4058 Basel, 079 696 44 02, fabian.benkler@tvriehen.ch

Lauftrainings
Jg. 08-11 Einsteiger Mo 17.30-18.45 (Mario Städeli) Grendelmatte
Jg. 08-10 Fortgeschrittene Di 18.00-19.00 (Uwe Totzke) Grendelmatte
Jg. 08-10 Fortgeschrittene Do 18.00-19.00 (Uwe Totzke) Grendelmatte
Mario Städeli, Wallstrasse 22, 4051 Basel, mario.staedeli@tvriehen.ch
Uwe Totzke, Inzlingerstrasse 250, 4125 Riehen, uwe.totzke@tvriehen.ch

Senioren Sommer Fr 17.00-18.30 Grendelmatte
Winter Fr 20.00-21.30 Erlensträsschen
Benito Zavoli, Oberdorfstrasse 58, 4125 Riehen, Tel. 061 641 70 33

Männerriege Sommer Fr 18.30-20.00 Grendelmatte
Winter Fr 18.00-20.00 Erlensträsschen
Koni Müller, Hörnliallee 127, 4125 Riehen, Tel. 061 601 35 95

Volleyball
VBTVR Frauen Di 19.00-20.30 Hinter Gärten
Sabrine Hasler-Schaffhauser, Eichenstr. 7, 4313 Möhlin, Tel. 061 701 18 38 (P)/076 488 01 04

Jogginggruppe/Walkinggruppe Mo 19.00-20.00 Treffpunkt Grendelmatte
Jogging: Georg Osswald, Schlossgasse 4, 4125 Riehen, Tel. 061 641 41 42, georg.osswald@tvriehen.ch
Walking: Christine Steffen, Mobile 076 399 71 36, christine.steffen@tvriehen.ch

Wandergruppe
Roland Engeler, Fürfelderstr. 57, 4125 Riehen, Tel. 061 601 05 51, roland.engeler@tvriehen.ch

Gesangssektion (Männerchor) Fr 19.45-21.45 Haus der Vereine
Willi Rinklin, Eglingerweg 1, 4125 Riehen, Tel. 061 641 49 66

rauracher zentrum

HAARGENAU by Vivien

freioptik.ch
Rauracher-Zentrum, Riehen

Basler Kantonalbank

BOUTIQUE M

Überall für alle SPITEX Riehen-Bettingen

SUTTER Bägg Handmade - gönn' ich mir

coop
Für mich und dich.

Physiotherapie Rauracher Harry Ziegler

AMAVITA
Sich einfach besser fühlen.

Praxis für Ernährungstherapie
Marion Dürr
dipl. Ernährungsberaterin HF

Wir sind jeden Tag mit Freude für Sie da!

P.P.
4125 Riehen
Post CH AG

Absender: TV Riehen, 4125 Riehen
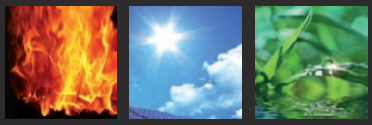
Gerber & Güntlisberger AG
Heizungsbau • Naturenergie • Sanitärtechnik
Fürfelderstrasse 1
4125 Riehen
Tel. 061 646 80 60
g-und-g.ch
Zuhause Wohlfühlen